

CONSTRUINDO SABERES, FORMANDO PESSOAS E TRANSFORMANDO A PRODUÇÃO ANIMAL

AVALIAÇÃO SOCIOECONÔMICA DE PRODUTORES DE OVINOS NO MUNICÍPIO DE SENA MADUREIRA-AC, NA AMAZÔNIA OCIDENTAL

Daniel Silva do NASCIMENTO*¹, Antonia Valcemira Domingos de OLIVEIRA¹,
Joselma Souza da Cunha do NASCIMENTO¹, Antônia Adriana Pereira FERREIRA¹,
Jhonathan Gomes TORRES¹, Rutilene Souza MELO¹, Ricardo César Costa da
SILVA¹, Éderson Silva SILVEIRA¹

*danielsilvapm@hotmail.com

¹Instituto Federal de Educação, Ciência e Tecnologia do Acre/Campus Sena Madureira, Acre, Brasil

Abstract: Abstract: The aim of this work was to characterize the socioeconomic profile of sheep producers in the municipality of Sena Madureira - State of Acre, in order to obtain data on the sheep farming production system. The method used was descriptive, survey kind, the sample was random and the questionnaires were applied individually to the producers containing socioeconomic questions during the period from September to November 2017. The data collected were tabulated in Excel® spreadsheet (Windows 2010) taking the descriptive statistics. The results indicated that all sheep producers has average age of 45 years, 50% of them have completed high school, has an average area of 85 ha with 64 animals most have per capita income above of three minimum wages, where 75% came from beef. Sheep farming is an activity that presents social and economic importance to the local population, despite the low economic income of the activity observed in the municipality. This may be due to the lack of technical training of producers and the scarcity of available specialized assistance.

Key-words: sheep farming, regional livestock, producer profile, income

Introdução

Promoção e Realização:



Apoio Institucional:



Organização:



CONSTRUINDO SABERES, FORMANDO PESSOAS E TRANSFORMANDO A PRODUÇÃO ANIMAL

A ovinocultura é uma atividade que vem crescendo constantemente no estado do Acre, e nos últimos anos ocorreu um crescimento de 48,41% (Teixeira, 2013), totalizando um rebanho de 99.479 animais. Desse efetivo, o município de Sena Madureira-Acre conta com 11.941 cabeças (IBGE, 2017). Este incremento é resultado de políticas públicas que formentaram a atividade, através da importação de ovinos pela Secretaria de Agricultura e Pecuária do Estado - SEAP.

A SEAP fez a entrega de lotes de ovelhas e carneiros aos produtores acreanos no ano de 2011, tendo esta Secretaria distribuído cerca de 400 animais por município do Estado. Os produtores cadastrados receberam do programa 12 ovelhas da raça Santa Inês e um macho reprodutor da raça Dorper.

Para o fortalecimento e organização da cadeia produtiva da ovinocultura, várias iniciativas foram realizadas no estado, como a criação da Associação dos Criadores de Caprinos e Ovinos do Acre (ACCOA), a inauguração do frigorífico abatedouro especializado em carne ovina, além da realização de capacitações e assistência técnica específica para os produtores (Monteiro, et al., 2012).

Considerando as condições edafoclimáticas do município, observa-se uma grande potencialidade para exploração desta criação. No entanto, na cidade de Sena Madureira, a ovinocultura é vista como atividade secundária da pecuária, sendo explorada em pequenas propriedades que desenvolvem a agricultura familiar, visando a segurança alimentar.

É importante conhecer o perfil de produtores familiares a partir de características econômicas e produtivas, pois, são escassas informações de pesquisas científicas para esse ramo da pecuária. Neste contexto, este trabalho objetivou caracterizar o perfil socioeconômico de produtores de ovinos de corte no município de Sena Madureira - Estado do Acre, para obter dados acerca do sistema produtivo da ovinocultura.

Material e Métodos

Promoção e Realização:



Apoio Institucional:



Organização:



CONSTRUINDO SABERES, FORMANDO PESSOAS E TRANSFORMANDO A PRODUÇÃO ANIMAL

O presente trabalho foi realizado na zona rural do município de Sena Madureira - Estado do Acre, Brasil, com 16 produtores de ovinos, de forma que representassem o perfil da produção do município. O método adotado foi de caráter descritivo, tipo survey, a amostragem foi aleatória e os questionários aplicados individualmente aos produtores contendo perguntas de cunho socioeconômico no período de Setembro à Novembro de 2017, com questões distribuídas nos seguintes temas: sexo, idade, utilização da terra, atividade principal, renda financeira e valor da renda total. Os dados coletados foram tabulados em planilha eletrônica do Excel® (Windows 2010) adotando a estatística descritiva.

Resultados e Discussão

Os resultados indicaram que todos os produtores de ovinos exploram essa atividade há mais de 20 anos, além disso, dispõem de uma área com tamanho médio de 85 ha, contendo cerca de 64 animais criados no sistema extensivo. Verificou-se também, que todos os produtores são do sexo masculino, com faixa etária média de 45 anos, e que, 50% deles cursaram ensino médio completo, seguido por 31% com ensino fundamental incompleto, 13% com ensino superior completo e 6% com ensino fundamental completo (Figura 1). Desta forma, entende-se que, ao menos metade dos produtores possuem formação suficiente para assimilação de informações técnicas da atividade desenvolvida, o que pode contribuir de maneira favorável para o êxito da mesma.

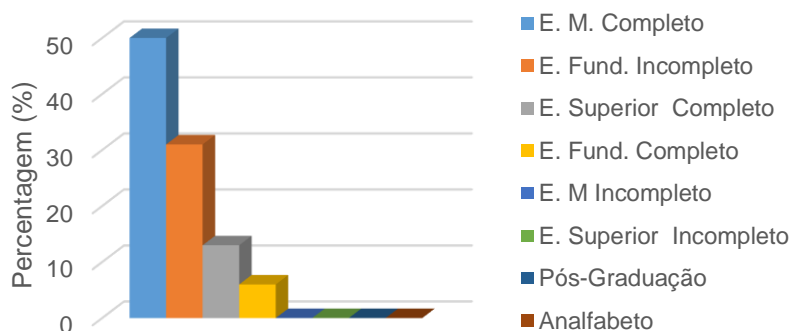

Promoção e Realização:

Apoio Institucional:

Organização:

CONSTRUINDO SABERES, FORMANDO PESSOAS E TRANSFORMANDO A PRODUÇÃO ANIMAL

Figura 1. Grau de instrução dos produtores de ovinos no município de Sena Madureira

Acerca da renda familiar obtida a partir das atividades agropecuárias e receitas externas da propriedade, a maior percentagem se deu acima de três salários mínimos. Constatou-se ainda que, 75% da renda é oriunda da bovinocultura de corte, 19% da bovinocultura de leite e somente 6% da renda advém da criação ovina (Figura 2). Vale salientar que, a mão-de-obra empregada é familiar, facilitando o desenvolvimento da atividade e contribuindo para a redução de custos.



Figura 2. Composição da renda em faixas de salário mínimo dos produtores de ovinos no município de Sena Madureira

Outro aspecto importante a se destacar é que o rebanho possui aptidão a produção de carne, sendo a maior parte da mesma destinada para subsistência e o excedente comercializado no mercado local, gerando rentabilidade ao produtor e viabilidade social e econômica da atividade.

Conclusão

A ovinocultura é uma atividade que apresenta importância social e econômica para a população local, apesar dos baixos rendimentos econômicos da atividade

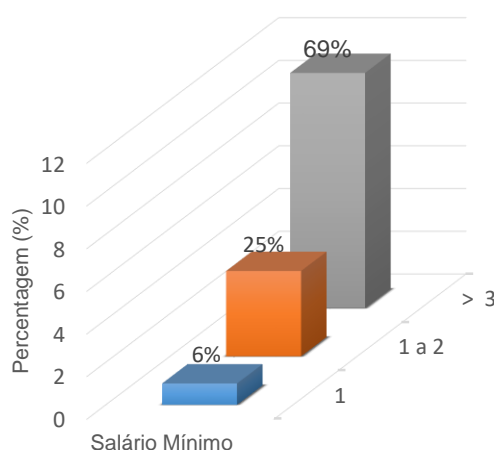
Promoção e Realização:

Apoio Institucional:

Organização:

CONSTRUINDO SABERES, FORMANDO PESSOAS E TRANSFORMANDO A PRODUÇÃO ANIMAL

observados no município. Este fato pode estar vinculado a falta de formação técnica dos produtores e da escassez de assistência especializada disponível.

Referências

- INSTITUTO BRASILEIRO DE GEOGRAFIA E ESTATÍSTICA (IBGE) Cidades. Disponível em <<http://cidades.ibge.gov.br/brasil/ac/sena-madureira/Pesquisa/18/0>>. Acesso em: 14 de Dezembro de 2017.
- PINHEIRO, R.R.; GOUVEIA, A.M.G.; ALVES, F.S.F.; HADDAD, J.P.A. Aspectos epidemiológicos da caprinocultura cearense. **Arquivo Brasileiro de Medicina Veterinária e Zootecnia**, Belo Horizonte, 52 (5): 534-543, 2000.
- SILVA, A. P. S. P; MEXIA, A. A; FREIRIA, L. B.; SILVA, S. C. Ovinocultura do Rio Grande do Sul: Descrição do sistema produtivo e dos principais aspectos sanitários e reprodutivos. **Pesquisa Veterinária Brasileira**, Porto Alegre, v. 33, n. 12, p.1453-1458, dez. 2013.
- SIQUEIRA, E. R.; PILAN, G. J. G.; SILVA M. F. C.; BRAGA, C. N. R.; GONÇALVES, G. . Perfil Sócio-econômico da Ovinocultura Paulista. **Synergism us scyentifica**. UTFPR , Pato Branco , 20 1 3.
- TEIXEIRA, P. E. F. Ovinocultura no Estado do Acre: oportunidades e desafios – Cadeia Produtiva – Espaço aberto. Disponível em: < <http://www.farmpoint.com.br/cadeia-produtiva/espaco-aberto/ovincultura-no-estado-do-acre-oportunidades-e-desafios-83891n.aspx>>. Acesso em: 06 de Janeiro de 2018.

Promoção e Realização:



Apoio Institucional:



Organização:

